



**ЗАПОВЕДНАЯ  
РОССИЯ**

# **Партнерство как инструмент развития экологического туризма в Алтайском биосферном заповеднике**

**Акимова Т. А., методист по развитию познавательного туризма ФГБУ  
«Алтайский государственный заповедник»**

**Барнаул, 11 декабря 2015 года**



# Расположение

В составе Алтае-Саянской горной страны  
Алтайский заповедник входит в список  
«Global-200» (WWF)



Расположение:

- Россия
- Алтае-Саянский экорегион
- Республика Алтай

Граничит:

- с Республикой Хакасия
- с Республикой Тыва



# Статусы. Особенности. Отличия.

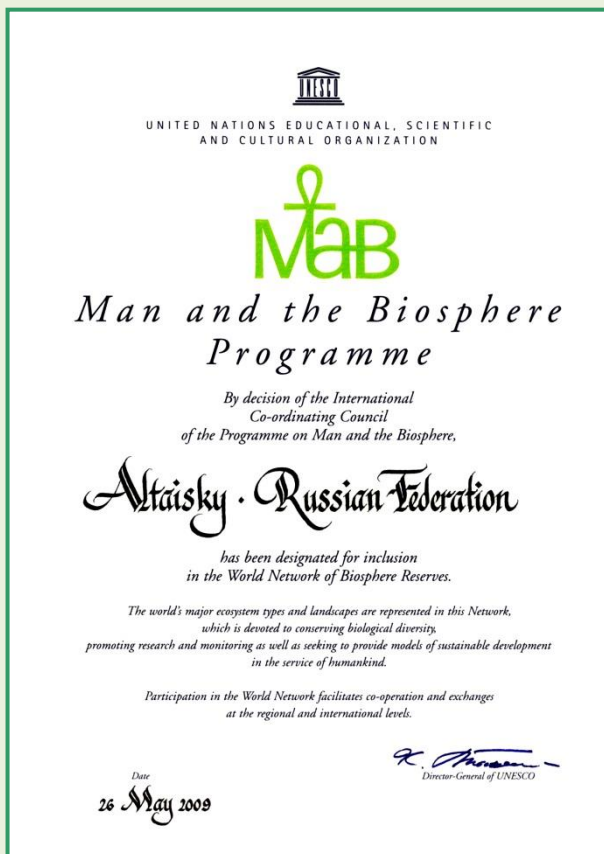

## Алтайский заповедник

- объект Всемирного природного наследия ЮНЕСКО в номинации «Золотые горы Алтая» (5 декабря 1998 года)
- включён во Всемирную сеть биосферных резерватов по программе МАБ «Человек и Биосфера» (26 мая 2009 года)
- Алтайский заповедник наряду с Кавказским заповедником лидирует в России по количеству видов сосудистых растений
- Значительное количество эндемиков и растений-реликтов третичного периода («Телецкий рефугиум»)
- Территория Алтайского заповедника - одна из ключевых в сохранении снежного барса (ирбиса) и алтайского горного барана (аргали)





# Зонирование биосферной территории

Территория Алтайского биосферного заповедника занимает площадь 3522204 га:

- Площадь ядра – 871206 га (25 %)
- Площадь буферной зоны – 962800 га (27 %)
- Площадь переходной зоны (зоны сотрудничества) – 1688198 га (48 %)

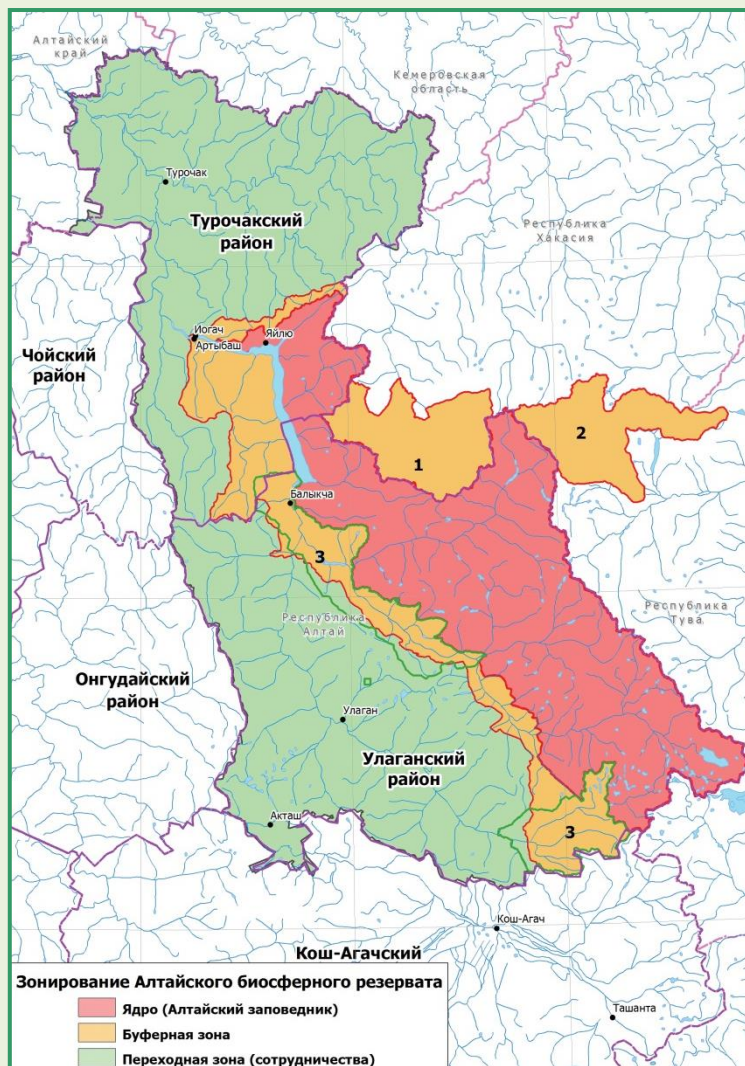

Обозначения цифр:

1. Заимка Лыковых, Хакасский заповедник, Хакасия
2. Кластер Кара-Холь, биосферный заповедник «Убсунурская котловина», Тыва
3. Буферная зона



# Телецкое озеро и Алтайский заповедник



Фото: П. Филатов

## ТЕЛЕЦКОЕ ОЗЕРО

*(50 % акватории  
входит  
в состав Алтайского  
заповедника)*

занимает

- 2-е место в России по запасам чистой пресной воды
- 5-е место – среди глубоководных озёр России
- в значительной мере обеспечивает питание реки Оби, занимающей 1 место в России по площади бассейна





# Популярные природные объекты

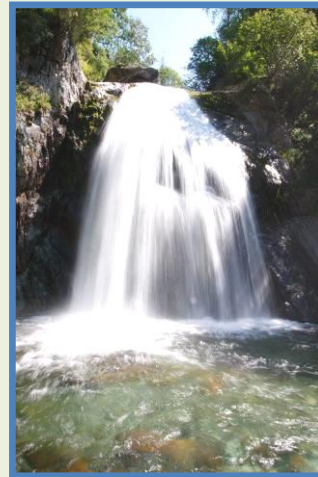

Водопад Корбу

**Алтайский заповедник  
в 2014 году посетило 46223 чел.  
в 2015 г – 68828 чел (на 17.09.15г)**



**Водоскат Учар  
(Большой Чульчинский)**



**Долина реки Чулышман  
(природный парк Ак Чолушпа)**



# Партнёрство – инструмент развития экотуризма





# История развития туризма на Телецком озере



**XX век**



**В советский период по территории Телецкого озера и Алтайского заповедника проходило четыре всесоюзных туристических маршрута**

**Посещение:**

- 1974 год – 26 тыс человек**
- 1975 год – 31 тыс человек**
- 2005 год – 36 тыс человек**
- 2011 год – 39,62 тыс человек**
- 2014 год – 46,22 тыс человек**



**XXI век**

Фото: архив заповедника, архив ИТЦ «Кедрогор»





# Общественные Советы

Непосредственно на территории заповедника  
располагается 2 посёлка.

В 2007 году здесь созданы **Общественные Советы**.



Фото: архив заповедника





# Территориальное Общественное Самоуправление

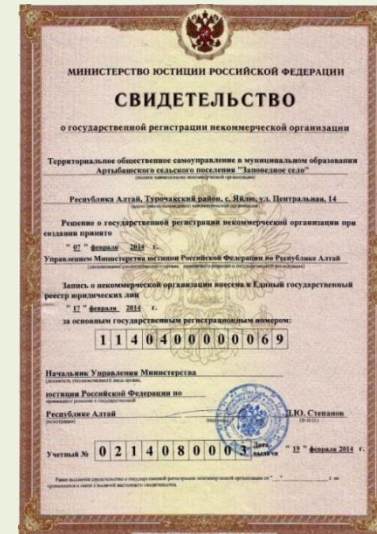

**ТОС «Заповедное село»  
официально зарегистрировано  
в феврале 2014 года**





## Жители села Яйлю и экотуризм



**В настоящее время на Корбу предоставлено местным жителям около 20-ти рабочих мест.**

По официальным данным Центра занятости населения (2015 г) уровень безработицы в посёлке Яйлю (центральной усадьбе заповедника) составляет 0 % (для сравнения: в России безработица составляет 1,2 %, в Республике Алтай – 2,57%, в Улаганском районе – 3,8%, в Турочакском районе – 3,42 %)



# Совет Телецкого озера

*В 2009 году по инициативе общественности, администрации Артыбашского сельского поселения, Алтайского биосферного заповедника и Некоммерческого партнёрства «Орион» создано Некоммерческое Партнёрство «Совет Телецкого озера»*



**Это уникальная для России форма партнёрства, объединяющая интересы людей, государственных структур, общественных организаций вокруг природного объекта Всемирного природного наследия – Телецкого озера**

**Основная цель Партнёрства – «участие в создании условий для сохранения уникального объекта Всемирного природного и культурного Наследия ЮНЕСКО – Телецкого озера на основе соблюдения экологических, природо-сберегающих требований и социально-экономического развития»**

фото: А. Герасимов





# Деятельность Совета Телецкого озера



- Разработаны и утверждены **Принципы устойчивого развития** Телецкой природной территории
- Разработана **Стратегия устойчивого развития** Телецкой территории
- Создана **Этно-карта** КМН Алтая, на которой обозначены места, имеющие высокое историко-культурное значение
- Иницируются и проводятся природоохранные акции
- Совет участвует в проведении праздников, ярмарок, фестивалей, конкурсов



# Алтае-Саянское горное партнерство

- ✓ **Создано** в 2009 году как некоммерческая организация.
- ✓ **Учредители:** Алтайский и Катунский биосферные заповедники.



***Миссия: содействие развитию местных сообществ Алтае-Саян и сохранения природных и культурных ценностей***

## **Направления деятельности:**

- укрепление потенциала территорий Всемирного наследия и ООПТ в Алтае-Саянском экорегионе,
- реализация демонстрационных проектов по устойчивому землепользованию на землях, расположенных в границах или вблизи ООПТ,
- содействие развитию экологического туризма на прилегающих к ООПТ территориям посредством обучения местных жителей и реализации программы микрорайонов,
- поддержка природоохранной, научной и образовательной деятельности на территориях Всемирного наследия в Алтае -Саянском экорегионе.
- содействие трансграничному сотрудничеству в Алтае-Саянском экорегионе в области сохранения природного и культурного наследия.
- содействие адаптации к климатическим изменениям в Алтае-Саянском экорегионе.





# Социально-экономическое направление деятельности

С 2012 года – реализация программы микрозаймов в 4-х муниципальных образованиях Республики Алтай

- Цель программы: создание условий для устойчивого жизнеобеспечения местных сообществ на Алтае
- Вовлечение населения в развитие экологического и сельского туризма
- Программа реализуется при поддержке WWF России и Фонда CITI



С 2014 года – участие в реализации проекта «Искры надежды для российских деревень» в качестве одного из четырех пилотных регионов

- Цель проекта: содействие развитию гражданского общества в российских деревнях через поддержку сельских инициатив, направленных на устойчивое социально-экономическое развитие регионов
- Проект реализуется при поддержке ЭкоЦентра «Заповедники (г. Москва) при софинансировании Евросоюза



# Программа микрозаймов



Всего за 3 раунда программы  
выдано займов на сумму 5205,2 тыс руб, в т.ч.:

- 2012 г – 780,0 тыс руб (поддержано 14 проектов)
- 2013 г – 1700,0 тыс руб (поддержано 33 проекта)
- 2014/15 г – 2725,2 тыс руб (поддержано 57 проектов)





# Конкурс грантов



## «Ключевые» районы проекта:

- Республика Алтай: **Улаганский и Турочакский районы** (*территория сотрудничества Алтайского биосферного заповедника*)
- Алтайский край: **Солонешенский, Чарышский и Первомайский районы.**

**Из 76 заявок одобрение конкурсной комиссии получили 19 проектов (в т.ч. 2 общины КМН)**

Для участия в комиссии по отбору заявок был приглашен **Тигирекский заповедник.**

Были отобраны проекты, которые способствуют развитию партнерских взаимоотношений жителей сел между собой и с органами местного самоуправления, а также тем проектам, которые способствуют повышению привлекательности территории как среди самих жителей, так и среди приезжающих гостей и туристов.

**Всего выдано грантов на сумму 1461600 руб.**



# Развитие познавательного туризма



2015 год



[altzapoved.ru](http://altzapoved.ru)



## Алтайский биосферный заповедник: содействие развитию экотуризма в регионе



Спасибо за внимание!



Наш адрес: 649000 Республика Алтай  
г. Горно-Алтайск, пер. Набережный- 1 а/я 91  
Алтайский государственный природный  
биосферный заповедник  
(388-22) 2-14-19  
E-mail: [agpzmain@mail.ru](mailto:agpzmain@mail.ru) [www.altzapoved.ru](http://www.altzapoved.ru)

[altzapoved.ru](http://altzapoved.ru)